

Meerschap Paterswolde



Raad van de gemeente Tynaarlo
t.a.v. de heer P. Koekoek
Postbus 5
9780 AA Vries

Uw brief van:

Ons kenmerk: MPU22-015

Uw kenmerk: --

Datum: 19-04-2022

Onderwerp: toezending voorlopig jaarverslag 2021 en ontwerpbegroting 2023/kadernota 2023

Geachte heer Koekoek,

Wij zenden u conform het bepaalde in artikel 25 van onze gemeenschappelijke regeling (2019) de ontwerpbegroting/kadernota 2023 en het voorlopig jaarverslag 2021 voor het Meerschap Paterswolde.

De kadernota is niet in een apart boekje beschikbaar, maar de bladzijdes 4 t/m 7 van de ontwerpbegroting dienen als de kadernota te worden beschouwd.

Dit jaar heeft het helaas wat langer geduurd om de begroting uw kant op te sturen, onze excuses hiervoor. In deze begroting is de beheersing van invasieve exoten als nieuwe opgave opgenomen. De beheersing van invasieve exoten in ons gebied neemt jaarlijks toe en is een onzekere factor. Dit komt door het aantal maar ook door toename van de verschillende soorten. We zullen u in de jaarrekening en begroting daarover blijven informeren.

Wij verzoeken u om de eventuele zienswijze van uw raad met betrekking tot de ontwerpbegroting 2023 voor 13 juni a.s. aan ons te sturen.

De ontwerpbegroting en het voorlopig jaarverslag zullen, met eventuele ingediende zienswijzen en onze reactie daarop, worden behandeld in de vergadering van ons algemeen bestuur van 27 juni 2022.

In het vertrouwen u hiermee voldoende te hebben geïnformeerd, tekenen wij,

Hoogachtend,
Het Dagelijks Bestuur van
het *Meerschap* Paterswolde,
namens hen,

Mw. K. Hunziker
Directeur



Jaarstukken 2021

Inhoud

| | pagina |
|----------------------------|--------|
| Voorwoord | 3 |
| Inleiding | 4 |
| Jaarverslag | |
| 1. Organisatie | 5 |
| 2. Beleid | 7 |
| 3. Onderhoud en Beheer | 8 |
| 4. Externe contacten | 13 |
| 5. Programmaverantwoording | 15 |
| Jaarrekening | |
| 6. Jaarrekening | 21 |

Voorwoord

Het afgelopen jaar stond helaas nog steeds in het teken van corona. Ook dit jaar konden veel evenementen niet doorgaan, maar organisatoren werden wel creatiever en daardoor konden wel een aantal evenementen binnen de regels plaatsvinden.

Het waterschap is begonnen met de uitvoering van de KRW maatregelen 2^e fase en die zullen in het voorjaar van 2022 worden afgerond.

We hebben met zijn allen geprobeerd om het verblijf in ons gebied binnen de geldende maatregelen zo prettig mogelijk te maken. In 2021 hebben we afscheid genomen van 3 gewaardeerde collega's. Harald Homan is na 19 jaar werkzaam te zijn geweest bij het Meerschop begonnen aan een nieuwe baan bij de gemeente Groningen. Net als Stijnie Loedeman die na 5 jaar bij het Meerschop aan een nieuwe uitdaging bij de afdeling Vastgoed is begonnen. En Frans Ubels is met zijn welverdiende pensioen gegaan na 31 overheidsdienstjaren.

Het Paterswoldsemeer, de Hoornseplas en de omliggende recreatie- en natuurgebieden hebben haar betekenis voor omwonenden, verenigingen en bezoekers van het Meerschapsgebied weer bewezen.

Een prachtig gebied om in te wonen, leven en te recreëren. Het hele jaar door.

Werkzaamheden binnen financiële kaders verricht

In het afgelopen jaar heeft het Meerschop haar werkzaamheden niet binnen de afgesproken financiële kaders kunnen verrichten. De begroting is minimaal overschreden, door onvoorziene uitgaven zoals meerkosten door invasieve exoten zoals de waternavel en japanse duizendknoop, bestrijding van de eiken processierups, die voor het eerst in ons gebied is aangetroffen rond de Hoornseplas en reparatie van de waterleiding in het recreatiegebied.

Voor verdere informatie verwijs ik u graag naar dit jaarverslag.

I. Jongman
Voorzitter Meerschop Paterswolde
Haren, maart 2022.

Inleiding

Voor u liggen de jaarstukken 2021 met daarin opgenomen het jaarverslag en de jaarrekening 2021 van het Meerschap Paterswolde.

In hoofdstuk 1 staat een beknopt overzicht van de opbouw van onze organisatie en de personalia.

Hoofdstuk 2 besteedt aandacht aan beleidsontwikkelingen en andere bestuurlijke zaken.

In hoofdstuk 3 vindt u informatie over het onderhoud en beheer van ons gebied.

Hoofdstuk 4 gaat over de externe contacten van het Meerschap en de voorlichting en publiciteit.

Hoofdstuk 5 bevat de programmaverantwoording.

Hoofdstuk 6 bevat de gegevens van de jaarrekening 2021.

Naar wij hopen heeft u na het lezen van dit verslag een goed en compleet beeld gekregen van onze financiën en van de werkzaamheden en ontwikkelingen die in het jaar 2021 plaatsvonden.

1 Organisatie

In het Meerschap werken de gemeenten Tynaarlo en Groningen samen aan het beheer van het Paterswoldsemeer, het Hoornsemeer, de Hoornseplas en omliggende recreatie- en natuurgebieden.

Het Meerschap behartigt voor de samenwerkende gemeenten de belangen op drie beleidsterreinen;

- Recreatie
- Natuurbescherming
- Landschapsverzorging

Het Meerschap behartigt deze belangen onder meer door:

1. De instandhouding en verbetering van het natuur- en landschapsschoon;
2. Het onderhoud en de exploitatie van inrichtingen en eigendommen;
3. Het vaststellen van verordeningen, die de belangen van de recreatie, natuurbescherming of landschapsverzorging betreffen, al dan niet door strafbepalingen of bestuursdwang te handhaven;
4. Advisering over bouw- en bestemmingsplannen.

Opbouw en organisatie

Het Meerschap Paterswolde kent een Algemeen Bestuur en een Dagelijks Bestuur, een voorzitter en een directeur/secretaris.

Het Algemeen Bestuur bestaat uit 6 leden:

1. Eén lid uit het college van burgemeester en wethouders van de gemeente Tynaarlo en twee leden uit het college van burgemeester en wethouders van de gemeente Groningen;
2. Eén lid uit de raad van de gemeente Tynaarlo;
3. Twee leden namens de raad van de gemeente Groningen;
4. De raad van ieder der deelnemende gemeenten wijst uit zijn midden minimaal 1 plaatsvervangend lid aan om zitting te nemen in het algemeen bestuur.

De twee gemeenteraden wijzen de leden aan de welke uit hun midden en uit het college worden afgevaardigd.

Het Dagelijks Bestuur bestaat uit de onder 1 genoemde drie leden.

Het Algemeen Bestuur wijst op voordracht van het Dagelijks Bestuur een voorzitter aan.

Daarbij is afgesproken dat het voorzitterschap wordt vervuld door een lid van het college van de gemeente Groningen.

Het secretariaat van het Meerschap, bestaande uit de directeur/secretaris en de loco secretaris, zorgt voor de administratie, de beleidsvoorbereiding en advisering, het voorbereiden van de bestuursvergaderingen, de correspondentie en de contacten met overheidsinstanties, marktpartijen en publiek.

Verder zijn bij het Meerschap een beheerder en twee onderhoudsmedewerkers in dienst. Zij zijn belast met het dagelijks onderhoud en het toezicht op de terreinen.

De bediening van de brug en de sluis tussen het Hoornsediep en het meer wordt verzorgd door een medewerker van Iederz van de gemeente Groningen en vrijwilligers.

Op drukke dagen wordt er extra schoongemaakt en hiervoor worden externe partijen ingehuurd.

Personalia bestuur

Het voorzitterschap wordt vervuld door een lid van het college van de gemeente Groningen.

Het bestuur van het Meerschop Paterswolde bestond in 2021 uit de volgende leden:

Mevrouw **I. Jongman**, wethouder van Groningen, voorzitter van het Dagelijks Bestuur,
Mevrouw **H. Wiersema**, wethouder van Tynaarlo, vicevoorzitter van het Dagelijks Bestuur,
De heer **P. de Rook**, wethouder van Groningen, lid van het Dagelijks Bestuur, tot 1 juli 2021
De heer **B. Benjamins**, wethouder van Groningen, lid van het Dagelijks Bestuur, vanaf 1 juli 2021

De heer **J.P. Loopstra**, gemeenteraadslid van Groningen,
De heer **B. de Greef**, gemeenteraadslid van Groningen,
De heer **K. Knot**, gemeenteraadslid van Tynaarlo,

Plaatsvervangende gemeenteraadsliden zijn:

Mevrouw **H. Kamminga**, gemeenteraadslid van Tynaarlo,
Mevrouw **C. Nieuwenhout**, gemeenteraadslid van Groningen.

Personalia medewerkers

Secretariaat

Mevrouw Hunziker directeur/secretaris
Mevrouw S. Loedeman, loco secretaris tot 1 maart 2021
Mevrouw B. Korringa, loco secretaris vanaf 1 mei 2021

Overige personeelsleden

| | |
|---------------------|--|
| de heer H. Homan | beheerder tot 1 april 2021 |
| de heer T. Kamminga | beheerder vanaf 1 april 2021 |
| de heer J. Reinds | medewerker onderhoud en toezicht, |
| de heer F. Ubels | medewerker onderhoud en toezicht tot 5 december 2021, |
| de heer L. Buist | medewerker onderhoud en toezicht vanaf 1 december 2021 |

De sluis en brug aan de Hoornsedijk in Haren werden bediend door de heer L. Elsinga, werkzaam bij lederz en door de heer G.J. Hummel en de heer J. Zuierveld.

Molen De Helper wordt op zaterdagen bediend door een vrijwillig molenaar, de heer R. Glazenburg.

Verder zijn er drie vrijwilligers werkzaam voor het Meerschop, dit zowel in het gebied als op het secretariaat.

Vergaderingen

Het Dagelijks Bestuur vergaderde op 29 maart, 6 september en 8 november.
Het Algemeen Bestuur vergaderde op 28 juni en 6 december.

2 Beleid

Vrijwilligers.

Het Meerschapschap vraagt sinds 2014 via haar website vrijwilligers voor diverse werkzaamheden. We hebben zes vrijwilligers. Twee van onze vrijwilligers zijn gedurende het hoofdseizoen tweewekelijks in ons gebied aanwezig om onderhoudswerkzaamheden te verrichten. Door corona hebben we dit jaar helaas beperkt gebruik van hen kunnen maken. Daarnaast zijn we in 2021 samenwerking gestart met Praktijkschool de Bolster en Terranext. Deze opleidingen leiden in ons gebied leerlingen op door onder begeleiding praktijkervaring op te doen in het groenonderhoud.

Handhaving openbare orde

In de bestuursvergadering van december 2013 is besloten structureel te handhaven in het Meerschapsgebied. Tussen de gemeenten Tynaarlo en Groningen is in 2019 een samenwerkingsconvenant gesloten waardoor beide gemeenten mogen handhaven met hun BOA's in het Meerschapsgebied. Door corona is dit jaar de inzet vooral gericht geweest op de coronamaatregelen. Door de veiligheidsdriehoek wordt die prioritering aangegeven.

KRW-maatregelen waterschap Noorderzijlvest

Het waterschap is in het najaar begonnen met de KRW maatregelen 2^e fase. De werkzaamheden in ons gebied betreffen het aanbrengen van een nieuwe stuw achter de meerschapsboerderij inclusief een vispassage, langs de toegang zijn natuurvriendelijke oevers aangelegd. En aan de oostzijde is begonnen met de aanleg van de ijzerzandpassage.

Natuurontwikkeling provincie Groningen

De aanbesteding voor het project Meerweg is door de provincie succesvol afgerond. In 2022 zullen de werkzaamheden starten. Op onderstaande kaart zijn de verschillende projectgrenzen aangegeven.

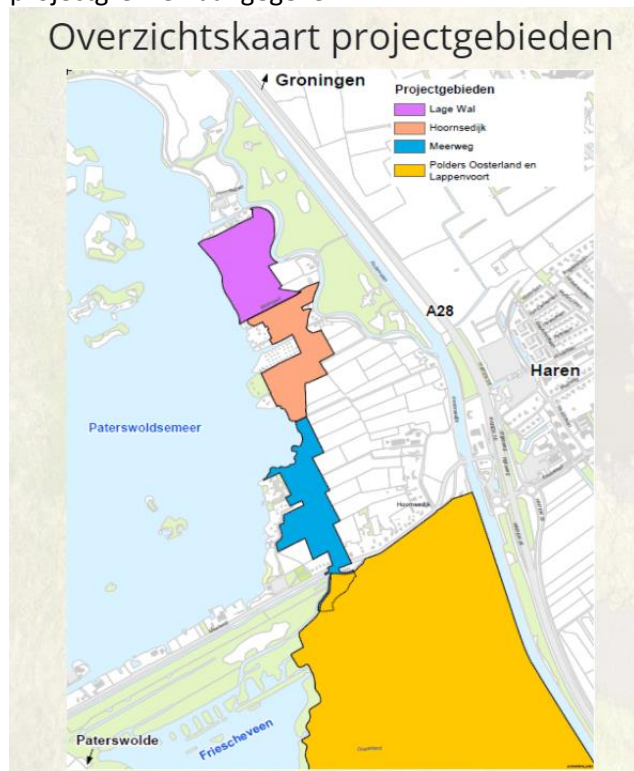

3 Onderhoud & Beheer

In dit hoofdstuk schenken wij beknopt aandacht aan het dagelijks onderhoud en de vervangingsinvesteringen. Voorts is er aandacht voor een aantal andere beheerszaken.

Onderhoudsplanning

De beheerder van het Meerschapschap heeft voor het onderhoud twee onderhoudsplanningen tot zijn beschikking nl. de planning "Jaarlijks onderhoud", waarin ook het dagelijks onderhoud is opgenomen en het "Meerjaren" investeringsprogramma.

Onze onderhoudsmedewerkers, Jan Reinds, Lammert Buist en Frans Ubels verrichten deze werkzaamheden onder leiding van beheerder Tamme Kamminga van het Meerschapschap.

Vervangingsinvesteringen/groot onderhoud.

In 2021 is er groot onderhoud gepleegd door het bestrijden van de Bereklaauw en de Japanse duizendknoop en is ons hele bomenbestand in kaart gebracht en begonnen met snoei/kapwerkzaamheden. De volgende vervangingsinvesteringen zijn gedaan: Het vervangen van damwanden aan de oostoever bij de Molen, de jachthaven en bij de Zunneriepe, vervanging van 2 voetgangersbruggen, vervangen van de informatie plattegronden rond het meer, vervanging software van de slagboom en vervanging van divers straatmeubilair en materieel. En voor de vergaderzaal is nieuw meubilair aangeschaft.



Steiger (Bron: Frans Ubels)

Beheerszaken

Kengetallen / wat wordt onderhouden

Totale oppervlakte van het Meerschapsgebied ca. 880 hectare

Waarvan:

| | |
|--------------------|--|
| Water | 288 hectare (waaronder Hoornseplas en de Lijte als officiële zwemplekken) |
| Bos | 56 hectare |
| Gras | 57 hectare (waarvan 22 intensief, 14 extensief, 11 beweiding, 8 verpacht en 2 bermen e.d.) |
| Eilanden | 11 |
| Wandelpaden | lengte 5.000 meter |
| Fietspaden | lengte 9.000 meter |
| Asfaltwegen | lengte 3.500 meter |
| Beschoeiingen | lengte 15.150 meter (bestaande uit houten, beton, staal en puin/stortsteen) |
| Sloten | lengte 11.000 meter |
| Bruggen | 13 (waarvan 11 van hout, 1 van staal en 1 van beton) |
| Parkeerterreinen | 17 |
| Fietsenstallingen | 8 op diverse plekken in het gebied |
| Hekwerken | lengte 1.160 meter (bestaande uit hout en aluminium) |
| Verkeersborden | ca. 150 |
| Meerschapsborden | 10 |
| Provinciale borden | 12 |
| Infopanelen | 6 |
| Afvalbakken | ca. 220 |
| Banken | ca. 120 |

Wat staat er in dit gebied

Bezittingen

Molen De Helper
Sluis Nijveensterkolk
Sluiswachterswoning
Meerschapsboerderij
De Vuurtoren Zuidwesthoek
Kunstwerken Zunneriepe en het Baken
2 stuwen t.b.v. het beheren van het waterpeil
Boottrailerhelling
Botenhuizen
Camperplaatsen bij de Lijte
Toiletgebouwen
Speeltoestellen
Slagboom nabij Scandinavisch Dorp
Pont

Uitgegeven in erfpacht

Scandinavisch Dorp
Jachthaven Zuidwesthoek
Botenhuizen
Verenigingsgebouwen
Recreatiewoningen en caravans

Afvoer van afval

Het Meerschaps heeft rond de tweehonderd afvalbakken in het gebied staan, welke 1 à 2 maal per week worden leeggehaald. Op zomerse dagen wordt bij de Hoornseplas dagelijks het afval afgevoerd. Het afval wordt in een grote container afgevoerd naar Stadsbeheer van de gemeente Groningen.

Naast het afval uit de afvalbakken treffen onze medewerkers ook veel gedumpt afval aan. Het gaat om huisvuilzakken die naast de afvalbakken worden gezet, verbouwingsmaterialen, huisraad, tuinafval en overig afval. In 2021 is helaas ook asbestafval op de openbare parkeerplaats gedumpt waarvan de kosten voor het professioneel afvoeren voor het Meerschaps zijn.

In 2021 is er 48.340 kg afval afgevoerd uit de vuilnisbakken, zwerfvuil en sloopafval. Aan snoeiafval is er 96.680 kg afgevoerd en aan houtafval 52.720 kg.

Invasieve exoten

In de afgelopen jaren is het aantal en soort invasieve exoten helaas toegenomen.

In ons gebied hebben we last van:

Unie-lijst invasieve exoten

Reuzenbereklaauw
Waternavel
Waterwaaier
Reuzenbalsemien

Overige invasieve exoten

Japane Duizendknoop
Amerikaanse vogelkers

In 2021 hebben wij in samenwerking met provincie Groningen Bereklaauw langs het Noord-Willemskanaal aangepakt. In de rest van het gebied hebben wij zelf beheersmaatregelen getroffen in combinatie met de beheersing van de Japanse Duizendknoop. Wij gebruiken hiervoor op plekken die goed af te scheiden zijn begrazing door bokken. En op de overige plekken branden we planten weg.

Voor de watervlinder zijn wij samen met het Waterschap verantwoordelijk, maar de provincie heeft hierin ook een rol. Dit jaar is veel watervlinder weggehaald uit het Hoornsediep, maar ook in de kreken en sloten rondom het meer is de watervlinder aangetroffen en verwijderd door ons. Wij hebben perceeleigenaren er ook op gewezen dat zij ook een actieve rol spelen in de beheersing van deze vlinder.

We zijn in samenwerking met waterschap, gemeente Tynaarlo en provincies bezig om te kijken of we de waterwaaier kunnen beheersen. Deze soort komt voor in de waterwijk van Terborgh en is in het kanaal van de sluis uit Terborgh ook al aan onze kant van het meer gesignaleerd. Deze soort woekert erg en moet om verspreiding te voorkomen geharkt worden. In tegenstelling tot de andere waterplanten in ons meer die we maaien.

Voor de reuzenbalsemien hebben we in ons gebied nog geen beheersmaatregelen getroffen omdat deze plekken nog beperkt zijn, maar we monitoren hem wel.

De Amerikaanse vogelkers hebben we al jaren middels een vrijwilliger in toom kunnen houden.

Openbare orde

Het toezicht in het gebied valt onder de verantwoordelijkheid van het bestuur.

Daarnaast wordt er in het gebied toezicht uitgeoefend door de politiekorpsen van de basisteams Groningen Zuid en van Tynaarlo.

Handhaving in 2021 werd binnen het Meerschapsgebied uitgevoerd door beëdigde Buitengewoon Opsporings Ambtenaren (BOA's) van de gemeente Groningen en onbeëdigde Buitengewoon Opsporings Ambtenaren (BOA's) van de gemeente Tynaarlo.

Molen De Helper

Door de Corona pandemie is de Molen de Helper het gehele jaar beperkt open geweest voor publiek. De molen mocht per huishouden bezocht worden. De cursus tot vrijwillig molenaar is per september 2021 weer opgestart met 4 cursisten. Het aantal bezoekers in de molen is dan ook niet geteld in het jaar 2021 daar het maar enkele zullen zijn geweest. Gelukkig heeft de molen in 2021 regelmatig gedraaid daar bij een molen altijd geldt: "Stilstaan is achteruit gaan". In 2021 zijn enkele reparaties uitgevoerd aan de molen.

We hopen in 2022 weer volop voor publiek open te zijn.



Molen de Helper (Bron: Frans Ubels)

Evenementen

Het Meerschapsgebied is in trek voor het houden van sport- en andere evenementen. Aan het Meerschaps dient vergunning te worden gevraagd voor het houden van dergelijke evenementen. Indien wordt voldaan aan de Algemene Verordening voor het Meerschaps Paterswolde 2008 (AVMP2008) en andere wettelijke regels en er geen overlast wordt veroorzaakt voor bezoekers en omwonenden, wordt de toestemming verleend.

In 2021 werden door het Meerschaps 40 vergunningen voor evenementen afgegeven.

Het gaat voornamelijk om sportieve evenementen en barbecues.

Het aantal afgegeven vergunningen voor versterkt geluid bedroeg 6.

Sluispassages

In het jaar 2021 passeerden 1900 schepen de sluis aan het Hoornse diep dit is ongeveer gelijk aan het jaar 2020. Dit komt omdat door corona meer mensen in eigen land vakantie vierden. De sluis is de enige scheepvaartverbinding met het Paterswoldsemeer.

Bezoekersaantallen Hoornseplas

Na drie zeer warme jaren was 2021 qua temperatuur een normaal jaar. De gemiddelde temperatuur was 10,4 °C tegen 10,5 °C normaal. Uitschieters waren de zeer koude lente en warmste junimaand sinds 1901. Na een koude augustus waren de laatste vier maanden van het jaar (ruim) warmer dan normaal. Het jaar kenmerkte zich verder door de drie codes rood: voor sneeuwjacht en ijzel in februari en voor extreme neerslag in Limburg in juli. In juni zorgde een valwind voor grote schade in Leersum. In 2021 werd 12 keer een code oranje of rood uitgegeven, het hoogste aantal sinds het bestaan van de huidige waarschuwingssystematiek (2010). *(Bron: KNMI)*

Het koude voorjaar zorgde in februari voor ijs op het meer. Het ijs was echter niet betrouwbaar. Door de beperkte mogelijkheden door de corona lockdown was het publiek echter massaal op het ijs aanwezig. In samenwerking met de gemeentes Groningen, Tynaarlo en de hulpdiensten zijn deze dagen goed verlopen.

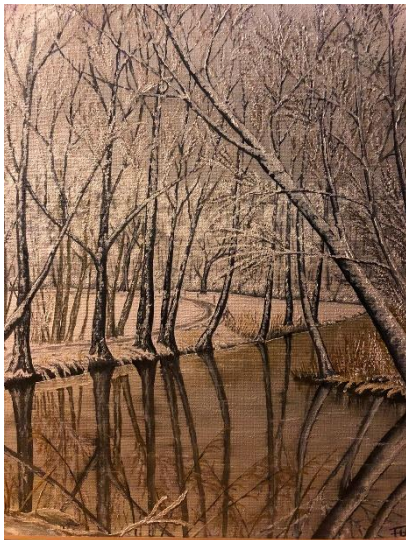

(Bron: Frans Ubels)

In het voorjaar was blauwalg zeer vroeg veroorzaker van overlast. De communicatie hierover is in goede samenwerking met het waterschap Noorderzijlvest opgepakt.

Het aantal bezoekers aan de Hoornseplas in de zomermaanden mei tot en met augustus schatten wij in op ca. 200.000. Deze zomer hebben we maar beperkt last gehad van de zwemmersjeuk, maar er werd wel eikenprocessierups aangetroffen in een aantal bomen rond de ligweides.

Het aantal bezoekers op mooie dagen rond het gehele meer wordt door ons geschat op ongeveer 25.000.

Daarnaast zijn er nog de wandelaars die met hun hond en/of kinderen een rondje langs de Hoornseplas lopen. Deze worden door ons op zo'n 10.000 geschat.

Preventie zwemmersjeuk Hoornseplas

Zwemmersjeuk wordt veroorzaakt door de larven van parasitaire wormen, trichobilharzia genaamd. Deze parasieten zijn met het blote oog niet te zien.

De larfjes (ook wel cercariën) zijn afkomstig van een slak en gaan op zoek naar een watervogel. Daarbij kunnen ze per toeval bij een zwemmer terecht komen. Een larfje dat in de huid doordringt sterft daar en geeft een afweerreactie die jeuk veroorzaakt. Zichtbaar op de huid zijn rode bulten, die niet alleen erg kunnen jeuken maar ook branderig kunnen aanvoelen. Het optreden van zwemmersjeuk houdt verband met een aantal factoren die een beheerder van een zwemgelegenheid in natuurwater niet in de hand heeft, zoals de watertemperatuur en de aanwezigheid van watervogels. Dit jaar is de plas wederom van waterplanten ontdaan ten behoeve van de veiligheid van de zwemmende recreant en ter bestrijding van zwemmersjeuk. En zijn meerdere malen de aanwezige slakken afgevangen.

Dit jaar is slechts kort sprake geweest van een negatief zwemadvies in de maand juli. We blijven inzetten op maatregelen om de zwemmersjeuk te beheersen.

Zwemwaterkwaliteit Hoornseplas en de Lijte

De kwaliteit van het zwemwater van de Hoornseplas en van de Lijte, wordt in het zomerseizoen elke twee weken gemeten door het laboratorium van waterschap Hunze en Aa's. De kwaliteit van het water van de Hoornseplas is het hele seizoen gekwalificeerd als goed (m.u.v. 1 week zwemmersjeuk). Bij de Lijte was vanaf juni tot begin september een waarschuwing van kracht in verband met blauwalg.

Vandalisme en Diefstal

Ook in 2021 zijn we niet gevrijwaard gebleven van vandalisme en diefstal.

Tijdens de vuurwerkperiode zijn een aantal nieuwe afvalbakken opgeblazen, tevens zijn er weer fietspaden besmeurd met olie, is er glas moedwillig langs wandelpaden gelegd en is een speeltoestel deels vernield.

Onvoorziene uitgaven

Tijdens de storm van 5 april is een boom op een carport gevallen. Wij hebben op onze kosten de boom verwijderd. Op 25 juli is een boom over het Hoornsediep gevallen, ook hier hebben wij de boom verwijderd om de doorvaart weer beschikbaar te maken. Beide gevallen gebeurden in het weekend.

In het voorjaar ontdekte de recreatieverenigingen dat er een lek moest zijn in de waterleiding van het gebied. Deze is in eigendom van het Meerschap. Opspeuren van het lek was lastig maar nadat dit gevonden was is de lekkage gerepareerd.

4 Externe Contacten

Om de belangen van het Meerschop goed te vertegenwoordigen bestaat er veelvuldig contact met overheidsorganisaties, verenigingen en ondernemingen in het Meerschapsgebied en met landelijke en regionale organisaties die zich bezighouden met recreatie, landschapsinrichting en natuurbescherming.

Contacten met organisaties

Uiteraard onderhoudt het Meerschop Paterswolde veelvuldig contact met de deelnemende gemeenten. De gemeenten worden zorgvuldig op de hoogte gehouden van de zaken die in het bestuur van het Meerschop worden besproken. De vergaderstukken van zowel de vergadering van het DB als die van het AB worden aan de deelnemende gemeenten toegezonden.

Daarnaast worden contacten onderhouden met andere overheidsorganisaties zoals de provincies Drenthe en Groningen, Regio Groningen-Assen, Dienst Landelijk Gebied, Recreatieschap Drenthe en het Ministerie van LNV, Politie Groningen-Zuid en Drenthe, Waterschappen Noorderzijvest en Hunze en Aa's.

Regelmatige gesprekspartners zijn verder de organisaties op het gebied van natuurbescherming en -beheer, vooral de vereniging Natuurmonumenten en de diverse afdelingen van het IVN.

De laatste jaren is het belang van het contact met omwonenden via hun verenigingen toegenomen.

Overige contacten

Op de website van het Meerschop staat informatie over onze organisatie en het gebied. De vergaderstukken van het Algemeen Bestuur worden ook op deze site gepubliceerd.

Nieuwtjes en gegevens over de kwaliteit van het ijs of het zwemwater worden regelmatig geplaatst. Kijk vooral eens op www.meerschop-paterswolde.nl.

Voorlichting en Publiciteit

Informatieverstrekking

Het publiek richt zich voor informatie regelmatig tot het secretariaat of de beheerder van het Meerschop. Het Meerschop probeert zo goed mogelijk antwoord te geven op gestelde vragen. Belangstellenden en belanghebbenden kunnen de openbare vergaderingen van het Algemeen Bestuur bezoeken. Belangstellenden hebben de mogelijkheid om tijdens deze vergaderingen in te spreken op de agendapunten. Vergaderingen van het Algemeen Bestuur worden aangekondigd op onze website en belangstellenden kunnen de vergaderstukken online lezen en downloaden. Ook via onze website www.meerschop-paterswolde.nl wordt regelmatig nieuwe informatie over het Meerschop verspreid.

Dit jaar hebben we ivm met corona de vergaderingen van het Algemeen Bestuur zonder publiek gehouden, maar wel de mogelijk tot inspreken gefaciliteerd.

Sinds 2019 hebben we samen met het waterschap Noorderzijvest en de provincie Groningen een communicatieplan opgezet voor alle projecten rond het meer. Dit heeft de naam "Meer in balans" gekregen. Vanuit dit plan worden gezamenlijke nieuwsbrieven verspreid. Dit jaar is een projectpagina toegevoegd aan onze website waar alle informatie rondom de projecten van het waterschap en provincie zijn ontsloten. Het aantal abonnees voor de nieuwsbrief is inmiddels 289.

Social Media

Het Meerschop heeft zijn eigen facebookpagina waarop ze actief is en inmiddels 227 volgers heeft. In 2021 is begonnen met actiever informeren via Facebook en dit heeft geleid tot 120 nieuwe volgers.

Ons gebied kent meerdere google-punten. Op dit moment is de waardering voor het Meerschap 4,1 sterren, dat is 0,1 meer dan in 2020. De overige plekken binnen ons gebied zijn gelijk gebleven qua waardering: speeltuin bij de Hoornseplas heeft 4,4 sterren, het Hoornsepad krijgt ook 4,4 sterren, de sluis 4,3 sterren, de molen 4,8 sterren, de camperplaats 4,3 sterren.

Op Instagram worden diverse tags gebruikt in ons gebied. Bij de tag Paterswoldsemeer en Hoornsemeer zijn meer dan 5000 berichten gedeeld en bij de Hoornseplas meer dan 1000.

5 Programmaverantwoording

In dit hoofdstuk vindt u de programmaverantwoording voor 2021. De opbouw is als volgt:

Programmaverantwoording

Paragrafen

- Weerstandsvermogen en risicobeheersing
- Onderhoud kapitaalgoederen
- Bedrijfsvoering
- Financiering
- Kengetallen

Programmaverantwoording

De doelstelling van het Meerschop is opgenomen in artikel 2 van de gemeenschappelijke regeling Meerschop Paterswolde 2019 en luidt: Het lichaam heeft binnen zijn gebied ten doel de behartiging van de recreatie, de natuurbescherming en de landschapsverzorging, waaronder begrepen het beheer van het (openbaar) water, voor zover dat bij de deelnemers berustte.

Bij het uitoefenen van deze taak achten wij de vrije toegang tot onze voorzieningen essentieel. Het effect van ons beleid is dat iedere bewoner en bezoeker van Stad en Ommeland de gelegenheid heeft om op een goede manier te recreëren binnen ons werkgebied.

Wij trachten dit effect te bereiken door enerzijds een goed onderhoud van de gerealiseerde voorzieningen en anderzijds door aanleg van nieuwe voorzieningen, waarbij wordt ingespeeld op wensen en behoeften in de samenleving.

De kosten, verbonden aan dit programma, vindt u terug in het overzicht van baten en lasten.

De kosten worden voornamelijk gedekt door commerciële inkomsten (verhuur en verpachtingen), incidentele verkoop van eigendommen, bijdragen van de deelnemende gemeenten en door gebruik te maken van geldende subsidiebronnen.

Uit de, in de jaarrekening opgenomen, financiële beschouwing blijkt dat het resultaat van het Meerschop in 2021 een overschrijding kent van € 11.029,-.

De onvoorziene uitgaven voor de reparatie aan de waterleiding en de grote uitgaven aan invasieve exoten zijn de reden dat dit jaar helaas het resultaat van de jaarrekening negatief uitvalt.

Weerstandsvermogen

Het Meerschop heeft voor de thans voorzienbare risico's diverse reserves en voorzieningen ingesteld. Dit om toekomstige ontwikkelingen te kunnen opvangen. Een overzicht van deze reserves en voorzieningen treft u aan in het Overzicht Reserves en Voorzieningen bij deze jaarrekening.

Het eigen vermogen ultimo 2021 bestaat uit de algemene reserve (€ 210.133,-), de reserve investeringen Meerschopsgebied (€ 331.401,-) en de reserve Lage Wal (€ 114.000,-).

De algemene reserve is vrij besteedbaar en kan worden gezien als weerstandsvermogen; met uitzondering van een bedrag van € 32.857, - waarop reeds beslag is gelegd voor planvorming in het kader van de beleidsvisie 2012. Dit geld is gereserveerd voor het aanleggen van een officiële zwemlocatie bij de noordwesthoek.

Gelet op de leeftijdsopbouw en het aantal werknemers in de buitendienst loopt onze organisatie weinig risico. Bij langdurige ziekte van één of meer werknemers kan de organisatie voor onverwachte personeelsuitgaven komen te staan. Om dit ziekterisico te gelegener tijd zoveel mogelijk te kunnen opvangen is er de Voorziening Vervanging Personeel. Deze voorziening is op korte termijn toereikend. Daarnaast is er een ziekteverzuimverzekering afgesloten die na twee weken ziekte het salaris uitkeert. Voor het ingehuurd personeel (zie paragraaf Bedrijfsvoering) loopt het Meerschapp geen risico's.

Het Meerschapp is een gemeenschappelijke regeling. Deze rechtsvorm betekent dat uiteindelijk, als de financiële middelen van het Meerschapp ontoereikend zijn, de deelnemende gemeenten de tekorten dienen aan te vullen.

Onderhoud kapitaalgoederen

Het dagelijks onderhoud van onze kapitaalgoederen vindt op een redelijk tot goed niveau plaats en ook zodanig dat recreanten er op een goede, veilige en plezierige wijze gebruik van kunnen maken. Uit de reguliere exploitatie kunnen onvoldoende middelen voor het dagelijks onderhoud worden ingezet. Al een aantal jaren wordt dit onderhoudsbudget overschreden. De onderhoudskosten nemen o.a. toe door vandalisme, verplichtingen vanuit andere overheidsorganen en de investeringen vanuit TRIP1 en de Meerweg. In de begroting 2021 is het onderhoudsbudget verlaagd. De komende jaren zal moeten blijken of dit realistisch is.

Daarnaast bestaat er een onderhoudsvoorziening Groot Onderhoud, waaruit die onderhoudskosten worden betaald die slechts eenmaal in een reeks van jaren voorkomen. Deze onderhoudsvoorziening is inmiddels op peil gebracht door in de afgelopen jaren resultaten aan de voorziening toe te voegen.

Naar verwachting zullen de toekomstige (2021-2026) investeringskosten ongeveer € 1,2 miljoen gaan bedragen. Dit heeft vooral betrekking op walbeschoeiingen. De uitvoering zal, gezien het budget voor vervangingsinvesteringen (€ 200.000,00 per jaar voor alle investeringsobjecten), in fases uitgevoerd moeten worden.

Bedrijfsvoering

Voor het Meerschapp Paterswolde is richtinggevend de geldende begroting, de Beleidsvisie 2012, de planning van het dagelijks en groot onderhoud en de meerjarenplanning voor (vervanging) investeringen. In het verslagjaar 2021 is deze lijn voortgezet. Dat betekent dat onze voorzieningen op een verantwoorde wijze zijn onderhouden. Er is geïnvesteerd, passend binnen de financiële kaders van het Meerschapp.

Het Meerschapp heeft zelf een kleine personele bezetting. Voor het secretariaatspersoneel, de beheerder en de sluiswachters zijn dienstverleningscontracten afgesloten met de gemeente Groningen, waarbij in geval van (langdurige) ziekte voor vervanging wordt gezorgd.

De administratie wordt gevoerd door het "Shared Service Center" van de gemeente Groningen, binnen de voor het Meerschapp geldende spelregels inzake administratieve organisatie en interne controle, het BBV en de eigen verordeningen.

Financiering

Algemeen

De Wet Financiering decentrale overheden (Wet fido) betreft de treasury van gemeenten en overheidslichamen.

Treasury is het sturen en beheersen van, verantwoord over en het toezicht houden op de financiële vermogenswaarden, de financiële geldstromen, de financiële posities en de hieraan verbonden risico's.

Op grond van de wet is het Meerschop Paterswolde verplicht om zowel in de begroting als in de jaarrekening een zogenaamde treasury-paragraaf op te nemen, waarin verantwoording over het treasurybeleid wordt afgelegd.

Treasurybeheer

De kasgeldlimiet wordt berekend door een (vastgesteld) percentage van de totale begrote bedrijfslasten van het Meerschop te nemen. Dit percentage is 8,2% voor gemeenschappelijke regelingen (8,5% voor gemeenten).

De netto vlottende schuld per kwartaal is het gemiddelde van de standen van deze schuld op de eerste dag van iedere maand in het desbetreffende kwartaal.

In het volgende overzicht wordt de werkelijke omvang van de kasgeldlimiet getoetst aan de wettelijke norm overeenkomstig de Wet fido.

| Omschrijving | Bedragen (x € 1.000) | | | |
|--|----------------------|----------------|----------------|----------------|
| | 2021 1e kw. | 2021 2e kw. | 2021 3e kw. | 2021 4e kw. |
| Omvang van de begroting per 1 januari (=grondslag) | 957 | 957 | 957 | 957 |
| 1 Toegestane kasgeldlimiet: | | | | |
| - in procenten van de grondslag | 8,20 | 8,20 | 8,20 | 8,20 |
| - in een bedrag | 78 | 78 | 78 | 78 |
| 2 Omvang vlottende korte schuld: | | | | |
| - opgenomen gelden korter dan 1 jaar | 0 | 0 | 0 | 0 |
| - schuld in rekening courant | 88 | 0 | 112 | 0 |
| - gestorte gelden door derden korter dan 1 jaar | 0 | 0 | 0 | 0 |
| - overige geldleningen niet zijnde vaste schuld | 0 | 0 | 0 | 0 |
| 3 Vlottende middelen: | | | | |
| - contante gelden in kas | 0 | 0 | 4 | 1 |
| - tegoeden in rekening courant | 0 | 115 | 0 | 19 |
| - overige uitstaande gelden korter dan 1 jaar | 0 | 0 | 0 | 0 |
| 4 Toets kasgeldlimiet: | | | | |
| Totaal netto vlottende schuld (2 - 3) | 88 | -115 | 108 | -20 |
| Toegestane kasgeldlimiet (1) | 78 | 78 | 78 | 78 |
| Ruimte (+) c.q. overschrijding (-) | -10 | 193 | -30 | 98 |

Indien in meer dan 2 kwartalen achtereenvolgend de kasgeldlimiet wordt overschreden, dient de provincie Groningen hiervan op de hoogte te worden gesteld en door het Dagelijks Bestuur een plan te worden ingediend met maatregelen om overschrijdingen in de toekomst te vermijden.

Renterisiconorm

De renterisiconorm wordt berekend door een (vastgesteld) percentage van het totaal van de vaste schuld van het Meerschap bij aanvang van het jaar te nemen. Deze norm wordt getoetst aan de werkelijke vaste schuld positie, waarbij telkens de stand aan het begin van het jaar wordt genomen. Het volgende overzicht brengt de renterisico's voor de vaste schuld in relatie tot de renterisiconorm volgens de Wet fido in beeld.

| Omschrijving | Bedragen (x € 1.000) | | | |
|------------------------------|----------------------|------------|------------|------------|
| | 2018 | 2019 | 2020 | 2021 |
| <u>Basisgegevens</u> | | | | |
| 1a | 0 | 0 | 0 | 0 |
| 1b | 0 | 0 | 0 | 0 |
| 2 | 0 | 0 | 0 | 0 |
| 3a | 0 | 400 | 0 | 900 |
| 3b | 0 | 0 | 0 | 0 |
| 4 | 0 | 400 | 0 | 900 |
| 5 | 88 | 588 | 52 | 434 |
| 6 | 0 | 400 | 0 | 434 |
| 7 | 0 | 0 | 0 | 0 |
| <u>Renterisiconorm</u> | | | | |
| 8 | 1.301 | 1.212 | 1.024 | 973 |
| 9 | 20% | 20% | 20% | 20% |
| 10 | 260 | 242 | 205 | 195 |
| <u>Toets renterisiconorm</u> | | | | |
| 11 | 260 | 242 | 205 | 195 |

Financiering

Door middel van het onderstaande overzicht wordt inzicht gegeven in de samenstelling, de grootte en de rentegevoeligheid van de opgenomen leningen.

| Omschrijving | Bedrag | Gemiddelde rente |
|-------------------------------------|--------|------------------|
| Stand per 1 januari | 973 | |
| Nieuwe leningen | 900 | |
| Reguliere aflossingen | -434 | |
| Vervroegde aflossingen | | |
| Rente-aanpassing (oud percentage) | | |
| Rente-aanpassing (nieuw percentage) | | |
| Stand per 31 december | 1.439 | 2,31% |

Kengetallen

Kengetallen zijn getallen die de verhouding uitdrukken tussen bepaalde onderdelen van de begroting of de balans en kunnen helpen bij de beoordeling van de financiële positie van de gemeenschappelijke regeling. Om dit te bereiken wordt vanuit het BBV voorgeschreven dat de paragraaf weerstandsvermogen en risicobeheersing de volgende kengetallen bevat: netto schuldquote, solvabiliteitsratio en structurele exploitatieruimte.

De **netto schuldquote** weerspiegelt het niveau van de schuldenlast van het Meerschap Paterswolde ten opzichte van de eigen middelen en geeft een indicatie van de rentelasten en de aflossingen op de exploitatie. Hoe hoger het percentage, hoe meer externe financiering het Meerschap heeft aangetrokken om de activiteiten te financieren. Ultimo 2021 is de schuldquote 144,74%; ultimo 2020 was de netto schuldquote 139,90%. Dit is een negatieve ontwikkeling. Het aantrekken van een extra lening ad 500 duizend euro speelt hierin een voorname rol.

De **solvabiliteitsratio** geeft inzicht in de mate waarin de gemeenschappelijke regeling in staat is aan haar financiële verplichtingen te voldoen. Onder de solvabiliteitsratio wordt verstaan het eigen vermogen als percentage van het totale balanstotaal. Het eigen vermogen van de gemeenschappelijke regeling bestaat uit de reserves (zowel de algemene reserve als de bestemmingsreserves) en het resultaat uit het overzicht van baten en lasten. Hoe hoger de solvabiliteitsratio, hoe groter de weerbaarheid. Ultimo 2021 is de solvabiliteitsratio 24,69%; ultimo 2020 was de solvabiliteitsratio 22,02%. Een ratio tussen de 25 en 40% wordt over het algemeen als goed beoordeeld. Ten opzichte van 2020 is de solvabiliteit dus iets hoger geworden, ondanks een daling van het eigen vermogen. Door een sterke daling van de vlottende schulden is het balanstotaal echter een stuk lager dan eind 2020, waardoor het eigen vermogen een kleiner deel uit van het balanstotaal uit maakt.

De **structurele exploitatieruimte** vergelijkt de structurele baten en structurele lasten met de totale baten. Een positief percentage betekent dat de structurele baten toereikend zijn om de structurele lasten (waaronder rente en aflossing) te dekken. De structurele exploitatieruimte wordt bepaald door het saldo van de structurele baten en lasten en het saldo van de structurele onttrekkingen en toevoegingen aan reserves gedeeld door de totale baten (zie artikel 17, onderdeel c, van het BBV) en uitgedrukt in een percentage. Evenals in 2020 is dit % ook in 2021 negatief (-7,54%). Na het elimineren van een tweetal incidentele componenten (vrijval pachtgeld en grondverkoop) liggen de structurele baten namelijk onder het niveau van de structurele lasten.

Deze kengetallen maken inzichtelijk(er) over hoeveel (financiële) ruimte de gemeenschappelijke regeling beschikt om structurele en incidentele lasten te kunnen dekken of opvangen. Ze geven zodoende inzicht in de financiële weerbaar- en wendbaarheid.

| Netto schuldquote | | x € 1.000 | x € 1.000 |
|---|--|----------------|----------------|
| | | Rekening 2021 | Rekening 2020 |
| A | Vaste schulden (cf art. 46 BBV) | 1.439 | 972 |
| B | Netto vlottende schuld (cf. art. 48 BBV) | 273 | 1.037 |
| C | Overlopende passiva (cf. art 49 BBV) | 0 | 57 |
| D | Financiële vaste activa (cf art. 36 lid, s, e en f. | | |
| E | Uitzettingen < 1 jaar (cf. art. 39 BBV) | 231 | 351 |
| F | Liquide middelen (cf. art. 40 BBV) | 20 | 370 |
| G | Overlopende activa (cf. art. 40a BBV) | 2 | 2 |
| H | Totale baten (cf art. 17 lid c BBV (dus excl. mut. reserves) | 1.008 | 960 |
| netto schuldquote (A+B+C-D-E-F-G)/H x 100% | | 144,74% | 139,90% |

| Netto schuldquote gecorrigeerd voor alle verstrekte leningen (is gelijk aan de netto schuldquote) | | x € 1.000 | x € 1.000 |
|--|--|----------------|----------------|
| | | Rekening 2021 | Rekening 2020 |
| A | Vaste schulden (cf art. 46 BBV) | 1.439 | 972 |
| B | Netto vlottende schuld (cf. art. 48 BBV) | 273 | 1.037 |
| C | Overlopende passiva (cf. art 49 BBV) | 0 | 57 |
| D | Financiële vaste activa (cf art. 36 lid, s, e en f. | | |
| E | Uitzettingen < 1 jaar (cf. art. 39 BBV) | 231 | 351 |
| F | Liquide middelen (cf. art. 40 BBV) | 20 | 370 |
| G | Overlopende activa (cf. art. 40a BBV) | 2 | 2 |
| H | Totale baten (cf art. 17 lid c BBV (dus excl. mut. reserves) | 1.008 | 960 |
| netto schuldquote (A+B+C-D-E-F-G)/H x 100% | | 144,74% | 139,90% |

Dit kengetal geeft inzicht in de mate waarin het Meerschapp in staat is aan haar financiële verplichtingen te voldoen

| Solvabiliteitsratio | | | |
|-----------------------------------|---------------------------------|---------------|---------------|
| | | | |
| A | Eigen vermogen (cf art. 42 BBV) | 644 | 670 |
| B | Balanstotaal | 2.608 | 3.043 |
| Solvabiliteit (A/B) x 100% | | 24,69% | 22,02% |

Dit kengetal geeft inzicht in het structurele en reële evenwicht van de begroting

| Structurele exploitatie-ruimte | | | |
|---|--|---------------|---------------|
| | | | |
| A | Totale structurele lasten | 1.024 | 951 |
| B | Totale structurele baten | 942 | 943 |
| C | Totale structurele toevoegingen aan de reserves | | |
| D | Totale structurele onttrekkingen aan de reserves | 6 | |
| E | Totale baten | 1.008 | 960 |
| Structurele exploitatieruimte (B-A)+(D-C)/E x 100% | | -7,54% | -0,83% |

6 Jaarrekening

In dit hoofdstuk vindt u de jaarrekening voor 2021. De opbouw is als volgt:

Financiële beschouwing

Balans per 31 december

Waarderingsgrondslagen

Toelichting op de balans

Overzicht baten en lasten

Toelichting overzicht baten en lasten

Resultaatbestemming 2021

Overzicht vaste activa

Overzicht reserves en voorzieningen

Overzicht opgenomen geldleningen

Overzicht wet normering topfunctionarissen

Handtekeningenformulier

Controleverklaring van de onafhankelijke accountant

FINANCIËLE BESCHOUWING

| | |
|---|----------------|
| Begrote gemeentelijke bijdrage (in 2021 geheel bevoorschot) | 720.000 |
| Werkelijke gemeentelijke bijdrage | 720.000 |
| | 0 |
| Resultaat 2021 | -11.029 |
| Nog te bestemmen resultaat | -11.029 |

Het resultaat is als volgt te verklaren:

| | min = nadeel |
|---------------------------|----------------|
| Lasten: | |
| personeelskosten | -32.658 |
| kapitaallasten | 2.596 |
| bestuurs-/advieskosten | -4.804 |
| belastingen/verzekeringen | -5.739 |
| energiekosten | 1.315 |
| onderhoudskosten | -44.487 |
| overige kosten | 16.151 |
| Baten: | |
| inkomsten uit eigendommen | 47.796 |
| verstreckte geldleningen | 0 |
| exploitatiebijdragen | 2.207 |
| overige inkomsten | 6.593 |
| Incidentele opbrengsten | 0 |
| Resultaat | -11.029 |

BALANS PER 31 DECEMBER

bedragen x € 1.000,-

ACTIVA

| OMSCHRIJVING | 2021 | 2020 |
|--------------------------------------|--------------|--------------|
| Vaste activa | | |
| Materiële vaste activa | | |
| Investerings met economisch nut | 1.332 | 1.430 |
| Investerings met maatschappelijk nut | 1.023 | 890 |
| Vlottende activa | | |
| Uitzettingen < 1 jaar | 231 | 351 |
| Liquide middelen | 20 | 370 |
| Overlopende activa | 2 | 2 |
| TOTAAL ACTIVA | 2.608 | 3.043 |

bedragen x € 1.000,-

PASSIVA

| OMSCHRIJVING | 2021 | 2020 |
|--|--------------|--------------|
| Vaste passiva | | |
| Eigen vermogen | | |
| a. reserves | | |
| * algemene reserve | 210 | 210 |
| * bestemmingsreserve | | |
| - reserve Investerings Meerschapsgebied | 331 | 331 |
| - reserve Lage Wal | 114 | 120 |
| b. resultaat voor bestemming | -11 | 9 |
| Voorzieningen | 252 | 306 |
| Vaste schulden met een rentetypische looptijd > 1 jaar | | |
| - Onderhandse leningen van binnenlandse banken | 539 | 572 |
| - Openbare lichamen | 900 | 400 |
| Vlottende passiva | | |
| Netto vlottende schulden < 1 jaar | | |
| Banksaldi | 0 | 0 |
| Overige schulden | 273 | 1.037 |
| Overlopende passiva | 0 | 57 |
| TOTAAL PASSIVA | 2.608 | 3.043 |

Waarderingsgrondslagen

De waardering van de activa en passiva en de bepaling van het resultaat vinden plaats op basis van historische kosten (verkoopprijzen- of vervaardigingsprijzen), tenzij bij de desbetreffende balanspost anders is vermeld.

De baten en lasten worden toegerekend aan het jaar waarop zij betrekking hebben. Baten en winsten worden slechts genomen voor zover zij op balansdatum zijn gerealiseerd. Verliezen en risico's die hun oorsprong vinden voor het einde van het begrotingsjaar, worden in acht genomen indien zij voor het opmaken van de jaarrekening bekend zijn geworden. Om de grondslagen en regels voor het opstellen van de jaarrekening te kunnen toepassen, is het nodig dat de leiding van de instelling over verschillende zaken zich een oordeel vormt, en dat de leiding schattingen maakt die essentieel kunnen zijn voor de in de jaarrekening opgenomen bedragen. Inherent aan het maken van schattingen is dat de werkelijke uitkomst kan afwijken. De jaarrekening is opgesteld uitgaande van de continuïteitsveronderstelling.

Balans - Vaste Activa

Immateriële vaste activa

De kosten die zijn verbonden aan het sluiten en oversluiten van geldleningen worden niet geactiveerd. De lasten worden volledig genomen in het jaar van (over) sluiten van de lening

Materiële vaste activa.

1. De materiële vaste activa zijn gewaardeerd op verkoopprijzen- of vervaardigingsprijzen zo nodig aangepast voor duurzame waardeverminderingen.
2. Zowel de materiële vaste activa met een maatschappelijk als met een economisch nut (als bedoeld in artikel 35 BBV) worden geactiveerd.
3. Afschrijving wordt berekend door middel van een vast percentage van de aanschafwaarde op basis van de verwachte economische levensduur

Financiële vaste activa

Dit betreffen kapitaalverstrekkingen, verstrekte leningen met een looptijd langer dan een jaar.

Balans - Vlottende Activa

Uitzettingen met een rente-typische looptijd korter dan 1 jaar

Uitzettingen met een rente-typische looptijd korter dan 1 jaar worden tegen nominale waarde gewaardeerd. Eventuele voorzieningen wegens oninbaarheid worden op de vorderingen in mindering gebracht.

Overlopende activa

Overlopende activa worden gewaardeerd tegen nominale waarde.

Liquide middelen

Liquide middelen worden gewaardeerd tegen nominale waarde.

Balans - Vaste passiva

Eigen vermogen

Onder het eigen vermogen zijn opgenomen de algemene reserves, de bestemmingsreserves en het saldo van de rekening van baten en lasten. De algemene reserve is de reserve die primair dient als weerstandsvermogen om incidentele tegenvallers in de exploitatie op te vangen. De bestemmingsreserves zijn reserves waaraan het bestuur een bepaalde bestemming heeft meegegeven. Dit zijn vermogensbestanddelen die alleen in de aangegeven richting zijn aan te wenden.

Voorzieningen

Onder de voorzieningen zijn opgenomen, de op het moment van opstellen van de jaarrekening voorzienbare verplichtingen, verliezen en/of risico's, voorzover de omvang hiervan redelijkerwijs is in te schatten. De voorzieningen zijn gewaardeerd op nominale waarde.

Voorzieningen worden op grond van artikel 44 BBV gevormd voor:

- verplichtingen en verliezen waarvan de omvang op de balansdatum onzeker is doch redelijkerwijs te schatten;
- bestaande risico's op balansdatum terzake van verplichtingen of verliezen waarvan de omvang redelijkerwijs te schatten is;
- kosten die in een volgend begrotingsjaar worden gemaakt maar de oorsprong hebben in het begrotingsjaar of een eerder begrotingsjaar en de voorziening strekt tot kostenegalisatie; de bijdragen aan toekomstige vervangingsinvesteringen, waarvoor een heffing wordt geheven.

Vaste schulden met een rente-typische looptijd van 1 jaar of langer

Vaste schulden worden gewaardeerd tegen de nominale waarde verminderd met gedane aflossingen. De vaste schulden hebben een rente-typische looptijd van één jaar of langer. De aflossingen van het volgende begrotingsjaar zijn gerubriceerd onder de vlottende passiva.

Balans – Vlottende passiva

Netto vlottende schulden < 1 jaar

De netto vlottende schulden worden gewaardeerd tegen de nominale waarde.

Overlopende passiva

De overlopende passiva worden gewaardeerd tegen nominale waarde.

Kasgeldleningen

De kasgeldleningen worden gewaardeerd tegen nominale waarde.

TOELICHTING OP DE BALANS

ACTIVA

| | bedragen x € 1.000,- |
|---|----------------------|
| MATERIELE VASTE ACTIVA | 2.355 |
| Boekwaarde 01-01-2021 | 2.320 |
| Vermeerderingen | 215 |
| Verminderingen | 0 |
| Afschrijving 2021 | <u>-180</u> |
| Boekwaarde 31-12-2021 | 2.355 |
| <p>Dit bedrag is gespecificeerd opgenomen op de Vaste Activa Staat.</p> | |
| UITZETTINGEN < 1 JAAR | 231 |
| Vorderingen op openbare lichamen: | |
| * Belastingdienst: omzetbelasting Q4 2020 | 189 |
| * Overige nog te vorderen BTW | 41 |
| Overige vorderingen: | |
| * Debiteuren | 1 |
| LIQUIDE MIDDELEN | 20 |
| Banksaldo | 19 |
| Kas | 1 |
| OVERLOPENDE ACTIVA | 2 |
| Vooruitbetaalde bedragen | 2 |

PASSIVA**EIGEN VERMOGEN** **655**

Het eigen vermogen bestaat uit de volgende posten:

| | |
|---------------------------------------|------------|
| Algemene reserve | 210 |
| Reserve Investerings Meerschapsgebied | 331 |
| Reserve Lage Wal | <u>114</u> |
| | 655 |

Bovenstaande posten zijn hierna gespecificeerd.

ALGEMENE RESERVE **210**

| | |
|----------------------|----------|
| Stand per 01-01-2021 | 210 |
| Mutaties | <u>0</u> |
| Stand per 31-12-2021 | 210 |
| Nadelig saldo | -11 |

Reserveringen:

- uit te voeren werkzaamheden beleidsvisie 33

RESERVE INVESTERINGEN MEERSCHAPSGBIED **331**

Dit betreft verkoop van onroerende zaken die indertijd met rijkssubsidie zijn verworven. Deze subsidie behoeft niet te worden terugbetaald, mits de opbrengst van de verkoop wordt aangewend voor herinvestering in het Meerschapsgebied.

| | |
|----------------------|----------|
| Stand per 01-01-2021 | 331 |
| Mutaties | <u>0</u> |
| Stand per 31-12-2021 | 331 |

Reserveringen:

- uit te voeren werkzaamheden "Meer in beweging" (DB 5-03-2015) 280

RESERVE LAGE WAL **114**

Deze bekleemde reserve is ingesteld ten behoeve van het project Lage Wal en is nodig om de jaarlijkse kapitaallasten van deze investering te kunnen dekken. Voeding heeft in 2019 plaats gevonden vanuit de reserve Investerings Meerschapsgebied. Eerste onttrekking heeft in 2020 plaatsgevonden.

| | |
|----------------------|-----------|
| Stand per 01-01-2021 | 120 |
| Mutaties | <u>-6</u> |
| Stand per 31-12-2021 | 114 |

| | |
|----------------------|------------|
| VOORZIENINGEN | 252 |
|----------------------|------------|

De voorziening bestaat uit de volgende posten:

| | |
|---|------------|
| Voorziening ziektekosten vervanging personeel | 18 |
| Egalisatievoorziening onderhoud | <u>234</u> |
| | 252 |

Bovenstaande posten zijn hierna gespecificeerd.

| | |
|--|-----------|
| VOORZIENING ZIEKTEKOSTEN VERVANGING PERSONEEL | 18 |
|--|-----------|

Dit betreft een voorziening ingeval van ziekte van de onderhoudsmedewerkers.

| | |
|----------------------|----------|
| Stand per 01-01-2021 | 18 |
| Mutaties | <u>0</u> |
| Stand per 31-12-2021 | 18 |

| | |
|--|------------|
| EGALISATIEVOORZIENING ONDERHOUD | 234 |
|--|------------|

| | |
|-------------------------------------|------------|
| Stand per 01-01-2021 | 289 |
| Bij: begrote dotatie | 20 |
| Bij: bestemming resultaat 2020 | 9 |
| Af: diverse onderhoudswerkzaamheden | <u>-84</u> |
| Stand per 31-12-2021 | 234 |

Conform bestuursbesluit d.d. 28-02-2000 is deze voorziening gevormd om toekomstige grote uitgaven op onderhoudsgebied te kunnen bekostigen.

Conform bestuursbesluit d.d. 30-10-2017 zullen de opbrengsten uit grondverkoop bij vaststellen jaarrekening worden toegevoegd om voorziening op niveau te krijgen

| | |
|--|--------------|
| VASTE SCHULDEN MET EEN RENTETYPISCHE LOOPTIJD > 1 JAAR | 1.439 |
|--|--------------|

| | |
|-----------------------------|-----|
| Gemeente Huizen | 900 |
| Nederlandse Waterschapsbank | 539 |

Tevens verwijzen we u naar het overzicht opgenomen geldleningen.

VLOTTENDE PASSIVA

| | |
|---|------------|
| NETTO VLOTTENDE SCHULDEN < 1 JAAR | 273 |
|---|------------|

| | |
|---|-----|
| Crediteuren | 19 |
| Overige schulden (betreft aangegane verplichtingen) | 254 |

| | |
|----------------------------|----------|
| OVERLOPENDE PASSIVA | 0 |
|----------------------------|----------|

| | |
|---------------------------|---|
| Vooruitontvangen bedragen | 0 |
|---------------------------|---|

Totaaloverzicht van de geraamde en gerealiseerde baten en lasten per taakveld.

Het BBV schrijft de wijze voor waarop de informatie voor derden dient te worden verstrekt. Deze uitvoeringsinformatie moet in landelijk voorgeschreven taakvelden in de begroting en jaarrekening worden opgenomen. In onderstaand overzicht staan voor 2021 de baten en lasten per taakveld opgenomen. Het Meerschapp Paterswolde heeft twee taakvelden:

0.4 Overhead

5.7 Openbaar groen en (openlucht) recreatie

| Taakvelden Meerschapp | | begroot 2021 | | | werkelijk 2021 | | |
|-----------------------|---|--------------------|---------------------|---------------------|--------------------|---------------------|---------------------|
| nr | naam taakveld | Baten x € 1.000 | Lasten x € 1.000 | Totaal x € 1.000 | Baten x € 1.000 | Lasten x € 1.000 | Totaal x € 1.000 |
| 0.4 | Overhead | 0 | 153 | -153 | 0 | 135 | -135 |
| 5.7 | Openbaar groen en (open) lucht recreatie | 951 | 804 | 147 | 1.008 | 890 | 118 |
| 0.10 | Mutaties reserves | 6 | | 6 | 6 | 0 | 6 |
| Totaal | | 957 | 957 | 0 | 1.014 | 1.025 | -11 |

OVERZICHT BATEN EN LASTEN

bedragen x € 1.000,-

Lasten

| OMSCHRIJVING | REKENING 2021 | BEGROTING 2021 | REKENING 2020 |
|-----------------------------------|--------------------------|---------------------------|--------------------------|
| PERSONEELSKOSTEN | 403 | 370 | 382 |
| KAPITAALLASTEN (rente) | 28 | 28 | 30 |
| KAPITAALLASTEN (afschrijving) | 180 | 183 | 168 |
| BESTUURS-/ADVIES- EN BUREAUKOSTEN | 64 | 59 | 59 |
| BELASTINGEN EN VERZEKERINGEN | 56 | 50 | 47 |
| ENERGIEKOSTEN | 22 | 23 | 18 |
| ONDERHOUDSKOSTEN | 252 | 208 | 227 |
| OVERIGE KOSTEN | -1 | 15 | 0 |
| DOTATIE AAN VOORZIENING | 20 | 20 | 20 |
| TOTAAL LASTEN | 1.025 | 957 | 951 |

Baten

| OMSCHRIJVING | REKENING 2021 | BEGROTING 2021 | REKENING 2020 |
|---------------------------|--------------------------|---------------------------|--------------------------|
| INKOMSTEN UIT EIGENDOMMEN | 270 | 222 | 212 |
| EXPLOITATIEBIJDAGEN | 5 | 3 | 5 |
| OVERIGE INKOMSTEN | 13 | 6 | 23 |
| GEMEENTELIJKE BIJDRAGE | 720 | 720 | 720 |
| TOTAAL BATEN | 1.008 | 951 | 960 |

Saldo

| OMSCHRIJVING | REKENING 2.021 | BEGROTING 2021 | REKENING 2020 |
|------------------------------|---------------------------|---------------------------|--------------------------|
| TOTAAL LASTEN | 1.025 | 957 | 951 |
| TOTAAL BATEN | 1.008 | 951 | 960 |
| SALDO | -17 | -6 | 9 |
| RESERVE MUTATIES | 6 | 6 | 0 |
| SALDO VOOR BESTEMMING | -11 | 0 | 9 |

TOELICHTING OVERZICHT BATEN EN LASTEN

Alleen de posten die aanzienlijk afwijken van de begroting of posten die nadere toelichting behoeven, zijn vermeld.

Lasten

bedragen x € 1.000,-

| | |
|-------------------------|------------|
| PERSONEELSKOSTEN | 403 |
| begroot | 370 |

Personeelskosten, nadeel 33 duizend euro

Vooral door de hoge indexering van de DVO met de gemeente Groningen van de afgelopen jaren is deze post overschreden. En voorgaande jaren waren de kosten van de BOA's verantwoord onder externe deskundigheid dat is een andere kostensoort.

De externe deskundigheid is door juridische kosten hoger dan begroot.

| | |
|-------------------------|------------|
| ONDERHOUDSKOSTEN | 252 |
| begroot | 208 |

Onderhoudskosten, nadeel 44 duizend euro.

Dit jaar is veel meer geld dan begroot uitgegeven aan de bestrijding van exoten, zoals de bereklauw, japanse duizendknoop en waternavel. En daarnaast zijn de onvoorziene kosten voor reparatie waterleiding en schade door omgevallen bomen op deze post verantwoord.

| | |
|-----------------------|-----------|
| OVERIGE KOSTEN | -1 |
| begroot | 15 |

Overige kosten, voordeel 16 duizend euro

De post onvoorzien is dit jaar gebruikt. De gemaakte kosten zijn echter opgenomen onder de kostensoort onderhoud conform de regels. En een aantal correcties levert een klein negatief saldo op.

Baten

bedragen x € 1.000,-

| | |
|----------------------------------|------------|
| INKOMSTEN UIT EIGENDOMMEN | 270 |
| begroot | 222 |

Inkomsten uit eigendommen, voordeel 48 duizend euro.

Dit betreft incidente vrijval van pachtgeld (56 duizend euro). Daarnaast zijn er, als gevolg van corona, minder evenementen georganiseerd. De opbrengsten op leges, rechten en heffingen blijven hierdoor 9 duizend euro achter op de begroting.

| | |
|--------------------------|-----------|
| OVERIGE INKOMSTEN | 13 |
| begroot | 6 |

Overige inkomsten, voordeel 7 duizend euro.

Door verkoop van grond is een opbrengst van 10 duizend euro gerealiseerd.

| | | | |
|------------------------------------|--------------------|---------------------|-------------------|
| Afgesproken gemeentelijke bijdrage | rek.21 -731.029 | begr.21 -720.000 | nadeel -11.029 |
|------------------------------------|--------------------|---------------------|-------------------|

Resultaatbestemming 2021

Nog te bestemmen resultaat 2021 conform jaarrekening -11.029

Conform artikel 22 lid 6 zal dit nadelige resultaat met de volgende voorschotbetaling worden verrekend.

Specificatie bijdrage per gemeente, volgens verdeelsleutel in % voor 2021

| | verdeelsleutel in % | aandeel | reeds bevoorschot |
|----------------------|------------------------|----------------|-------------------|
| Gemeente Tynaarlo | 14,5 | 105.999 | 104.400 |
| Gemeente Groningen | 85,5 | 625.029 | 615.600 |
| Nadelig saldo | | 731.029 | 720.000 |

Overzicht vaste activa

| Omschrijving object | aanschafwaarde 01-01-2021 | vermeerderingen | verminderingen | aanschafwaarde 31-12-2021 | cumulatieve afschrijving 01-01-2021 | boekwaarde 01-01-2021 | afsch. perc. | afsch. in 2021 | cumulatieve afschrijving 31-12-2021 | boekwaarde 31-12-2021 | Soort NUT |
|---|------------------------------|-----------------|----------------|------------------------------|---|--------------------------|--------------|----------------|---|--------------------------|-----------|
| Automatisering | | | | | | | | | | | |
| Computerapparatuur secretariaat/beheer | 5.429 | | | 5.429 | 5.428 | 1 | 20,000% | 0 | 5.428 | 1 | EN |
| Kantoorautomatisering 2014 | 5.353 | | | 5.353 | 4.590 | 763 | 14,290% | 763 | 5.353 | 0 | EN |
| | 10.782 | 0 | 0 | 10.782 | 10.018 | 764 | | 763 | 10.781 | 1 | |
| Bedrijfsgebouwen | | | | | | | | | | | |
| Terugkoop 2 verkooppunten | 38.300 | | | 38.300 | 28.052 | 10.248 | 6,660% | 2.551 | 30.603 | 7.697 | EN |
| Verbouw boerderij | 22.928 | | | 22.928 | 22.927 | 1 | 10,000% | 0 | 22.927 | 1 | EN |
| Arbeid Kiosk | 4.184 | | | 4.184 | 1.046 | 3.138 | 5,000% | 209 | 1.255 | 2.929 | EN |
| Herst./schilderen uitkijktoren | 11.000 | | | 11.000 | 5.500 | 5.500 | 10,000% | 1.100 | 6.600 | 4.400 | EN |
| wzh molen de helper | 7.690 | | | 7.690 | 1.923 | 5.768 | 5,000% | 385 | 2.307 | 5.383 | EN |
| Kelder afdichten Kiosk H'Plas | 4.710 | | | 4.710 | 942 | 3.768 | 5,000% | 236 | 1.178 | 3.533 | EN |
| Dakbeschot voorhuis boerderij | 4.087 | | | 4.087 | 654 | 3.433 | 4,000% | 163 | 817 | 3.270 | EN |
| Kiosken 2020 | 6.497 | | | 6.497 | 0 | 6.497 | 4,000% | 260 | 260 | 6.237 | EN |
| | 99.396 | 0 | 0 | 99.396 | 61.044 | 38.352 | | 4.903 | 65.947 | 33.449 | |
| Gronde/Terreinen | | | | | | | | | | | |
| Aankoop Zuidwesthoek | 187.918 | | | 187.918 | 172.233 | 15.685 | 2,000% | 3.758 | 175.991 | 11.927 | EN |
| Afronding deelgebied III/IV fase | 37.451 | | | 37.451 | 26.356 | 11.095 | 2,000% | 749 | 27.105 | 10.346 | EN |
| Grondaankopen | 850.934 | | | 850.934 | 635.308 | 215.626 | | 0 | 635.308 | 215.626 | EN |
| Kaap Hoorn | 216.109 | | | 216.109 | 216.108 | 1 | | 0 | 216.108 | 1 | EN |
| | 1.292.412 | 0 | 0 | 1.292.412 | 1.050.005 | 242.407 | | 4.507 | 1.054.513 | 237.899 | |
| Grond-, Weg- & Waterb.kundige werken | | | | | | | | | | | |
| Aanleg drinkwaterleiding woonboten | 7.606 | | | | 7.605 | 1 | 10,000% | 1 | | 0 | EN |
| Aanleg Hoornse Plas | 486.993 | | | 486.993 | 486.992 | 1 | 3,333% | 0 | 486.992 | 1 | EN |
| Aanleg Hoornsemeer | 797.402 | | | 797.402 | 797.401 | 1 | 3,333% | 0 | 797.401 | 1 | EN |
| Afronding noordkant Hoornsemeer | 142.950 | | | 142.950 | 108.330 | 34.620 | 2,000% | 2.859 | 111.189 | 31.761 | EN |
| Baggeren Hoornsediep | 161.830 | | | 161.830 | 80.526 | 81.304 | 3,333% | 5.394 | 85.920 | 75.910 | EN |
| Herinrichting Zuidwesthoek | 142.118 | | | 142.118 | 142.117 | 1 | 3,030% | 0 | 142.117 | 1 | EN |
| Inrichting Kaap Hoorn | 290.720 | | | 290.720 | 208.698 | 82.022 | 2,000% | 5.814 | 214.513 | 76.207 | EN |
| Inrichting Noord-Westhoek A-Afd. | 185.273 | | | 185.273 | 155.277 | 29.996 | 2,000% | 3.705 | 158.983 | 26.290 | EN |
| Inrichting Noord-Westhoek B-Afd. | 280.504 | | | 280.504 | 280.503 | 1 | 2,500% | 0 | 280.503 | 1 | EN |
| Inrichting Oostoever | 152.205 | | | 152.205 | 152.204 | 1 | 3,333% | 0 | 152.204 | 1 | EN |
| Onderzoekskst. Baggeren Hoornsediep | 5.372 | | | | 5.371 | 1 | 20,000% | 1 | | 0 | EN |
| Onderzoekskst. Renovatie sluis | 42.933 | | | | 42.932 | 1 | | 1 | | 0 | EN |
| Reconstruktiebijdrage Meerweg | 13.730 | | | | 13.729 | 1 | 5,000% | 1 | | 0 | EN |
| Trip sluis Nijveensterkolk | 346.850 | | | 346.850 | 69.581 | 277.269 | 3,333% | 11.562 | 81.143 | 265.707 | EN |
| Trip-projecten | 1 | | | | 0 | 1 | 5,000% | 1 | | 0 | EN |
| Damwand | 37.900 | | | 37.900 | 9.475 | 28.425 | 5,000% | 1.895 | 11.370 | 26.530 | MN |
| Verv.kantopsl.park.Oude Badweg | 2.594 | | | 2.594 | 649 | 1.946 | 5,000% | 130 | 778 | 1.816 | MN |
| Vervangen beplantingsstrook | 3.200 | | | 3.200 | 800 | 2.400 | 5,000% | 160 | 960 | 2.240 | MN |
| Verw.+ herstellen straatwerk | 3.450 | | | 3.450 | 1.725 | 1.725 | 10,000% | 345 | 2.070 | 1.380 | MN |
| Damwand & kano steiger | 15.800 | | | 15.800 | 3.160 | 12.640 | 5,000% | 790 | 3.950 | 11.850 | MN |
| Buis kanoroute | 2.782 | | | 2.782 | 1.113 | 1.669 | 10,000% | 278 | 1.391 | 1.391 | MN |
| Walbeschoeiing Zummeriepe | 33.470 | | | 33.470 | 6.694 | 26.776 | 5,000% | 1.674 | 8.368 | 25.103 | MN |
| Herstraten park.pl. O.Badweg | 6.475 | | | 6.475 | 2.590 | 3.885 | 10,000% | 648 | 3.238 | 3.238 | EN |
| KPL Combipaal/Balk | 3.167 | | | 3.167 | 950 | 2.217 | 10,000% | 317 | 1.267 | 1.900 | MN |
| Aanbrengen damwand jachthaven | 28.490 | | | 28.490 | 4.274 | 24.217 | 5,000% | 1.425 | 5.698 | 22.792 | MN |
| Herstraten tbv jachthaven | 2.146 | | | 2.146 | 644 | 1.502 | 10,000% | 215 | 858 | 1.288 | MN |
| Plaatsen walbeschoeiing | 6.131 | | | 6.131 | 920 | 5.211 | 5,000% | 307 | 1.226 | 4.905 | MN |
| Renovatie camperplaats | 4.842 | | | 4.842 | 1.453 | 3.390 | 10,000% | 484 | 1.937 | 2.905 | MN |
| Vervanging dekplanken&vlotten | 3.089 | | | 3.089 | 927 | 2.162 | 10,000% | 309 | 1.236 | 1.853 | MN |
| Drijflijnen RVS sluitingen etc | 7.295 | | | 7.295 | 2.189 | 5.107 | 10,000% | 730 | 2.918 | 4.377 | MN |
| Aanbrengen damwand jachthaven | 31.750 | | | 31.750 | 3.175 | 28.575 | 5,000% | 1.588 | 4.763 | 26.988 | MN |
| Upgrade camperplaats | 5.237 | | | 5.237 | 1.047 | 4.190 | 10,000% | 524 | 1.571 | 3.666 | MN |
| Brug de Zummeriepe 1e en 2e term | 113.715 | | | 113.715 | 3.791 | 109.925 | 3,333% | 3.791 | 7.581 | 106.134 | MN |
| Aanbrengen damwand Heemstede | 5.775 | | | 5.775 | 1.155 | 4.620 | 10,000% | 578 | 1.733 | 4.043 | MN |
| Aanbrengen damwand de Leite | 15.200 | | | 15.200 | 3.040 | 12.160 | 10,000% | 1.520 | 4.560 | 10.640 | MN |
| Aanbrengen asfalt Kaap Hoorn | 20.070 | | | 20.070 | 1.004 | 19.067 | 2,500% | 502 | 1.505 | 18.565 | MN |
| Aanbr.damwand, rest.de 2 Prov. | 19.580 | | | 19.580 | 3.916 | 15.664 | 10,000% | 1.958 | 5.874 | 13.706 | MN |
| Aanbrengen kop eiland;Damwand | 19.345 | | | 19.345 | 3.869 | 15.476 | 10,000% | 1.935 | 5.804 | 13.542 | MN |
| Aanbrengen damwand Kaaphoorn | 9.805 | | | 9.805 | 981 | 8.825 | 10,000% | 981 | 1.961 | 7.844 | MN |
| Vervangen brug Zandkoppen | 13.842 | | | 13.842 | 461 | 13.380 | 3,333% | 461 | 923 | 12.919 | MN |
| Damwand jachthaven | 21.200 | | | 21.200 | 2.120 | 19.080 | 10,000% | 2.120 | 4.240 | 16.960 | MN |
| Damwand sloot van Rath | 66.010 | | | 66.010 | 6.601 | 59.409 | 10,000% | 6.601 | 13.202 | 52.808 | MN |
| Fiets-voetpad Hoornsemeer + K'baan | 16.750 | | | 16.750 | 419 | 16.331 | 2,500% | 419 | 838 | 15.913 | MN |
| Brug bij nonnengat 2020 | 44.512 | | | 44.512 | 0 | 44.512 | 2,500% | 1.113 | 1.113 | 43.399 | MN |
| Damwand botenhuis Meerweg 2020 | 15.390 | | | 15.390 | 0 | 15.390 | 3,333% | 513 | 513 | 14.877 | MN |
| Damwand Oostoever 2020 | 24.000 | | | 24.000 | 0 | 24.000 | 3,333% | 800 | 800 | 23.200 | MN |
| Damwand Zuidwesthoek 2020 | 19.643 | | | 19.643 | 0 | 19.643 | 3,333% | 655 | 655 | 18.988 | MN |
| Kanosteiger Gasthuiskade 2020 | 2.850 | | | 2.850 | 0 | 2.850 | 10,000% | 285 | 285 | 2.565 | MN |
| Knotwilgen Zummeriepe 2020 | 12.961 | | | 12.961 | 0 | 12.961 | 2,500% | 324 | 324 | 12.636 | MN |
| Project Lage wal 2020 | 218.338 | | | 218.338 | 0 | 218.338 | 2,500% | 5.458 | 5.458 | 212.880 | MN |
| Rioleringswerken Zummeriepe 2021 | | 8.972 | | 8.972 | | 0 | 3,333% | 0 | 0 | 8.972 | MN |
| Damwanden/beschoeiing 2021 | | 129.586 | | 129.586 | | 0 | 2,500% | 0 | 0 | 129.586 | MN |
| Bruggen vernieuwing 2021 | | 21.750 | | 21.750 | | 0 | 2,500% | 0 | 0 | 21.750 | MN |
| | 3.913.290 | 160.308 | 0 | 4.003.956 | 2.620.405 | 1.292.885 | | 71.167 | 2.621.930 | 1.382.027 | |

| | | | | | | | | | |
|---------------------------------------|------------------|----------------|----------|------------------|------------------|------------------|----------------|------------------|------------------|
| Installaties | | | | | | | | | |
| Defibtech AED | 1.798 | | 1.798 | 1.797 | 1 | | 0 | 1.797 | 1 |
| Telefooncentrale 2011 | 2.455 | | | 2.454 | 1 | 10,000% | 1 | | 0 |
| Ic termijn inbraakdetectie | 1.700 | | 1.700 | 850 | 850 | 10,000% | 170 | 1.020 | 680 |
| Vervangen TL-armaturen | 2.120 | | 2.120 | 1.060 | 1.060 | 10,000% | 212 | 1.272 | 848 |
| Slangenpomp + unit | 5.141 | | 5.141 | 2.056 | 3.085 | 10,000% | 514 | 2.571 | 2.571 |
| Renovatie inbraakdetectie | 1.500 | | 1.500 | 600 | 900 | 10,000% | 150 | 750 | 750 |
| Pompput Oude Badweg Eelderwolde 2021 | | 20.771 | 20.771 | | 0 | 6,670% | 0 | 0 | 20.771 |
| XPASS kaartleesinstallatie | | 4.147 | 4.147 | | 0 | 20,000% | 0 | 0 | 4.147 |
| | 14.714 | 24.918 | 0 | 37.177 | 8.817 | 5.897 | 1.047 | 7.410 | 29.767 |
| Inventaris | | | | | | | | | |
| Inrichting kantoor-/vergaderuimte | 2.575 | | 2.575 | 1.547 | 1.029 | 10,000% | 258 | 1.804 | 771 |
| Inrichting tbv secretariaat | 11.629 | | 11.629 | 11.628 | 1 | 10,000% | 0 | 11.628 | 1 |
| Vernieling sanitair | 1.945 | | 1.945 | 778 | 1.167 | 10,000% | 195 | 973 | 973 |
| 20 Tafels trapezium en stoelen 2021 | | 5.902 | 5.902 | | 0 | 10,000% | 0 | 0 | 5.902 |
| | 16.149 | 5.902 | 0 | 22.051 | 13.953 | 2.197 | 452 | 14.405 | 7.647 |
| Machines | | | | | | | | | |
| Frontmaaier | 6.900 | | | 6.900 | 0 | 10,000% | | | 0 |
| IJsschuif-/veegmachine | 4.801 | | 4.801 | 4.800 | 1 | 12,500% | 0 | 4.800 | 1 |
| Tiger Kipper | 5.862 | | 5.862 | 4.103 | 1.759 | 10,000% | 586 | 4.690 | 1.172 |
| Toro gasmaaier 2014 | 42.012 | | 42.012 | 25.207 | 16.805 | 10,000% | 4.201 | 29.408 | 12.604 |
| Toro proforce GM 360 2014 | 6.375 | | 6.375 | 3.827 | 2.549 | 10,000% | 638 | 4.464 | 1.911 |
| Aankoop buitenboordmotor | 3.093 | | 3.093 | 1.547 | 1.547 | 10,000% | 309 | 1.856 | 1.237 |
| Sneeuwschuif en grondschaaf | 2.800 | | 2.800 | 1.400 | 1.400 | 10,000% | 280 | 1.680 | 1.120 |
| Kipper VZ-28-1G | 22.992 | | 22.992 | 9.197 | 13.795 | 10,000% | 2.299 | 11.496 | 11.496 |
| Yamaha + motorslot | 1.921 | | 1.921 | 768 | 1.153 | 10,000% | 192 | 961 | 961 |
| Bressel en lade materiaaloklem | 6.200 | | 6.200 | 1.860 | 4.340 | 10,000% | 620 | 2.480 | 3.720 |
| Zelfrijdende Klepelmaaier (2018) | 12.250 | | 12.250 | 2.450 | 9.800 | 10,000% | 1.225 | 3.675 | 8.575 |
| Hankmo meesneg en weidesleep | 7.000 | | 7.000 | 700 | 6.300 | 10,000% | 700 | 1.400 | 5.600 |
| Bosmaaier 2020 | 1.107 | | 1.107 | 0 | 1.107 | 10,000% | 111 | 111 | 996 |
| Klepelmaaier Ortolan TSF 160 (2020) | 6.250 | | 6.250 | 0 | 6.250 | 10,000% | 625 | 625 | 5.625 |
| MAJOR MJ 71-240 F rolmaaier (2020) | 9.850 | | 9.850 | 0 | 9.850 | 10,000% | 985 | 985 | 8.865 |
| Landrol Jako 260 (2021) | | 11.650 | 11.650 | | 0 | 10,000% | 0 | 0 | 11.650 |
| | 139.413 | 11.650 | 0 | 144.163 | 62.758 | 76.654 | 12.771 | 68.629 | 75.533 |
| Vervoermiddelen | | | | | | | | | |
| Bestelauto Piaggio Porter 2012 | 12.065 | | 12.065 | 12.065 | 0 | 14,290% | 0 | 12.065 | 0 |
| Fendt trekker 2014 | 79.000 | | 79.000 | 47.400 | 31.600 | 10,000% | 7.900 | 55.300 | 23.700 |
| | 91.065 | 0 | 0 | 91.065 | 59.465 | 31.600 | 7.900 | 67.365 | 23.700 |
| Overige Materiële Vaste Activa | | | | | | | | | |
| Maatregelenmatrix sexoverlast | 75.710 | | 75.710 | 75.710 | 0 | | 0 | 75.710 | 0 |
| Speelvoorziening | 250.491 | | | 250.490 | 1 | | 1 | | 0 |
| Verplaatsing caravans Noordwesthoek | 45.542 | | | 45.541 | 1 | 4,000% | 1 | | 0 |
| Verplaatsing zomerhuisjes NW-hoek | 383.741 | | 383.741 | 277.071 | 106.670 | 2,000% | 7.675 | 284.746 | 98.995 |
| Vervangings Investering 1995 | 159.315 | | | 159.314 | 1 | ann 20 jr | 1 | | 0 |
| Vervangings Investering 1999 | 143.022 | | | 143.021 | 1 | ann 20 jr | 1 | | 0 |
| Vervangings Investering 2000 | 36.614 | | | 36.613 | 1 | ann 20 jr | 1 | | 0 |
| Vervangings Investering 2001 | 150.076 | | 150.076 | 137.728 | 12.348 | ann 20 jr | 12.347 | 150.075 | 1 |
| Vervangings Investering 2002 | 38.678 | | 38.678 | 32.909 | 5.769 | ann 20 jr | 2.815 | 35.724 | 2.954 |
| Vervangings Investering 2003 | 94.190 | | 94.190 | 73.609 | 20.581 | ann 20 jr | 6.528 | 80.137 | 14.053 |
| Vervangings Investering 2004 | 61.012 | | 61.012 | 43.652 | 17.360 | ann 20 jr | 4.027 | 47.679 | 13.333 |
| Vervangings Investering 2005 | 67.967 | | 67.967 | 44.358 | 23.609 | ann 20 jr | 4.273 | 48.631 | 19.336 |
| Vervangings Investering 2006 | 83.560 | | 83.560 | 49.525 | 34.035 | ann 20 jr | 5.003 | 54.528 | 29.032 |
| Vervangings Investering 2007 | 47.679 | | 47.679 | 25.540 | 22.139 | ann 20 jr | 2.718 | 28.258 | 19.421 |
| Vervangings Investering 2008 | 123.490 | | 123.490 | 59.442 | 64.048 | ann 20 jr | 6.706 | 66.148 | 57.342 |
| Vervangings Investering 2009 | 65.129 | | 65.129 | 27.980 | 37.149 | ann 20 jr | 3.368 | 31.349 | 33.780 |
| Vervangings Investering 2010 | 64.728 | | 64.728 | 24.620 | 40.108 | ann 20 jr | 3.188 | 27.808 | 36.920 |
| Vervangings Investering 2011 | 77.423 | | 77.423 | 25.821 | 51.602 | ann 20 jr | 3.632 | 29.453 | 47.970 |
| Vervangings Investering 2012 | 61.006 | | 61.006 | 17.617 | 43.389 | ann 20 jr | 2.725 | 20.342 | 40.664 |
| Vervangings Investering 2013 | 69.264 | | 69.264 | 17.055 | 52.209 | ann 20 jr | 2.947 | 20.002 | 49.262 |
| Vervangings Investering 2014 | 89.060 | | 89.060 | 26.718 | 62.342 | 5,000% | 4.453 | 31.171 | 57.889 |
| Recreatie afvalbakken | 3.863 | | 3.863 | 1.545 | 2.318 | 10,000% | 386 | 1.932 | 1.932 |
| Siësta banken | 3.060 | | 3.060 | 1.224 | 1.836 | 10,000% | 306 | 1.530 | 1.530 |
| Recreatie afvalbakken + logo | 6.522 | | 6.522 | 1.304 | 5.217 | 10,000% | 652 | 1.957 | 4.565 |
| Eiken wringhekken/palen weilanden | 6.607 | | 6.607 | 661 | 5.947 | 10,000% | 661 | 1.321 | 5.286 |
| Containers-afvalbakken 2020 | 13.872 | | 13.872 | 0 | 13.872 | 10,000% | 1.387 | 1.387 | 12.484 |
| Meubilair parken 2020 | 7.133 | | 7.133 | 0 | 7.133 | 10,000% | 713 | 713 | 6.419 |
| Plattegronden Paterswoldsemeer 2021 | | 11.788 | 11.788 | | 0 | 10,000% | 0 | 0 | 11.788 |
| | 2.228.753 | 11.788 | 0 | 1.605.557 | 1.599.067 | 629.686 | 76.517 | 1.040.601 | 564.957 |
| | 7.805.974 | 214.566 | 0 | 7.306.559 | 5.485.532 | 2.320.442 | 180.028 | 4.951.579 | 2.354.980 |

OVERZICHT RESERVES EN VOORZIENINGEN

| NAAM RESERVE | 2021 | | | | 2020 | | | |
|------------------------------|---------------------|----------------------|---------------------|---------------------|---------------------|----------------------|---------------------|---------------------|
| | SALDO 01/01/2021 | VERMEER- DERINGEN | VERMIN- DERINGEN | SALDO 31/12/2021 | SALDO 01/01/2020 | VERMEER- DERINGEN | VERMIN- DERINGEN | SALDO 31/12/2020 |
| ALGEMENE RESERVE | 210.133 | | | 210.133 | 210.133 | | | 210.133 |
| RES. INVEST. MEERSCHAPSGBIED | 331.401 | | | 331.401 | 331.401 | | | 331.401 |
| RES. LAGE WAL | 120.000 | | 6.000 | 114.000 | 120.000 | | | 120.000 |
| TOTAAL RESERVES | 661.534 | 0 | 6.000 | 655.534 | 661.534 | 0 | 0 | 661.534 |

| NAAM VOORZIENING | 2021 | | | | 2020 | | | |
|--------------------------------|---------------------|----------------------|---------------------|---------------------|---------------------|----------------------|---------------------|---------------------|
| | SALDO 01/01/2021 | VERMEER- DERINGEN | VERMIN- DERINGEN | SALDO 31/12/2021 | SALDO 01/01/2020 | VERMEER- DERINGEN | VERMIN- DERINGEN | SALDO 31/12/2020 |
| EGALISATIEVOORZ. GR. ONDERHOUD | 288.766 | 29.178 | 83.614 | 234.330 | 279.413 | 43.069 | 33.716 | 288.766 |
| VOORZ. VERVANGING PERSONEEL | 17.636 | | | 17.636 | 17.636 | | | 17.636 |
| TOTAAL VOORZIENINGEN | 306.402 | 29.178 | 83.614 | 251.966 | 297.049 | 43.069 | 33.716 | 306.402 |

OVERZICHT OPGENOMEN GELDLeningen

| lening- nummer | bedrag van de lening | datum alg./dag. bestuur | instantie | datum van laatste aflossing | rente percen- tage | restant schuld per 01-01-2021 | opgenomen in 2021 | rente 2021 | aflossing 2021 | restant- schuld per 31-12-2021 |
|-------------------|-------------------------|-------------------------------|------------|-----------------------------------|--------------------------|-------------------------------------|----------------------|---------------|-------------------|--------------------------------------|
| 2007-1 | 1.000.000 | 19-06-2006 08-05-2006 | NWB | 01-10-2037 | 4,60 | 572.530 | | 25.950 | 33.678 | 538.852 |
| 2019-1 | 400.000 | 05-11-2019 | Gem.Huizen | 23-09-2021 | 0,40 | 400.000 | | 1.177 | 400.000 | 0 |
| 2021-1 | 500.000 | 29-06-2020 | Gem.Huizen | 25-09-2023 | 0,40 | 0 | 500.000 | 556 | | 500.000 |
| 2021-2 | 400.000 | 28-03-2022 | Gem.Huizen | 26-11-2023 | 0,40 | 0 | 400.000 | 165 | | 400.000 |
| | | | | | | 972.530 | 900.000 | 27.848 | 433.678 | 1.438.852 |

Wet normering bezoldiging topfunctionarissen publieke en semipublieke sector

Met ingang van 1 januari 2013 is de Wet normering bezoldiging topfunctionarissen publieke en semipublieke sector (WNT) in werking getreden. Op basis van deze wet is de bezoldiging van topfunctionarissen in de publieke en semipublieke sector in dienstverband en bij ontslag gemaximeerd. Het bezoldigingsmaximum in 2021 voor Meerschop Paterswolde bedraagt € 209.000. Het bezoldigingsmaximum geldt naar rato van de duur en/of omvang van het dienstverband. Voor topfunctionarissen zonder dienstbetrekking geldt voor de eerste twaalf kalendermaanden een afwijkende normering, zowel voor de duur van de opdracht als voor het uurtarief.

Voor de bezoldiging van topfunctionarissen geldt naast de maximering een publicatieverplichting in de jaarrekening. Dit geldt eveneens voor bezoldiging van niet-topfunctionarissen, indien zij de maximale bedragen van topfunctionarissen overschrijden.

Bezoldiging topfunctionarissen

Bij de GR Meerschop Paterswolde kwalificeren de leden van het Algemeen Bestuur en Dagelijks Bestuur als topfunctionaris. Het Algemeen Bestuur van de Gemeenschappelijke Regeling bestaat uit leden die deze functie vervullen vanuit de rol van Gemeenteraadslid of lid van het college van burgemeester en wethouders. Bestuursleden ontvangen daarom geen vergoeding voor de werkzaamheden uitgevoerd voor de GR Meerschop Paterswolde.

Het bestuur van de Gemeenschappelijke Regeling wordt gevormd door het Algemeen Bestuur en een uit haar midden aangewezen Dagelijks Bestuur. Ook zijn er vervangers door de participanten aangewezen in het geval van ontstentenis van het betreffende lid. Ook het Dagelijks Bestuur ontvangt geen vergoeding voor de werkzaamheden. Om deze reden gaan wij hierna niet nader in op de bezoldiging van de leden van het Dagelijks Bestuur en Algemeen Bestuur, daar deze gesteld nihil bedraagt. De leidinggevende van het secretariaat is de directeur/secretaris die vanuit de gemeente Groningen gedetacheerd wordt, de vergoeding voor deze functie is in de tabel opgenomen en is ruim onder de WNT norm.

Over het jaar 2021 bestond het bestuur van Gemeenschappelijke Regeling Meerschop Paterswolde uit de volgende leden:

Leden DB en AB:

| NAAM TOPFUNCTIONARIS | FUNCTIE |
|-------------------------------|----------------|
| I. Jongman | Voorzitter |
| P. de Rook tot 01-07-2021 | Vicevoorzitter |
| B. Benjamins vanaf 01-07-2021 | Vicevoorzitter |
| H. Wiersema | DB-lid |

Leden AB:

| NAAM TOPFUNCTIONARIS | FUNCTIE |
|----------------------|----------------------|
| B. de Greef | Lid |
| J.P. Loopstra | Lid |
| K. Knot | Lid |
| C. Nieuwenhout | Plaatsvervangend Lid |
| H. Kamminga | Plaatsvervangend Lid |

Secretariaat:

| NAAM TOPFUNCTIONARIS | FUNCTIE |
|----------------------|----------------------|
| K. Hunziker | Directeur/secretaris |

| Gegevens 2021 | |
|---|----------------------|
| bedragen x € 1 | K. Hunziker |
| Functiegegevens⁵ | Directeur/secretaris |
| Aanvang ⁶ en einde functievervulling in 2021 | 01-01 – 31-12 |
| Omvang dienstverband (als deeltijdfactor in fte) ⁷ | 0,65 |
| Dienstbetrekking ⁸ | nee |
| Bezoldiging⁹ | |
| Beloning plus belastbare onkostenvergoedingen | 66.516,48 |
| Beloningen betaalbaar op termijn | - |
| <i>Subtotaal</i> | 66.516,48 |
| Individueel toepasselijke bezoldigingsmaximum ¹⁰ | 135.850,- |
| -/- Onverschuldigd betaald en nog niet terugontvangen bedrag ¹¹ | N.v.t. |
| Bezoldiging | 66.516,48 |
| Het bedrag van de overschrijding en de reden waarom de overschrijding al dan niet is toegestaan ¹² | N.v.t. N.v.t. |
| Toelichting op de vordering wegens onverschuldigde betaling ¹³ | N.v.t. |
| Gegevens 2020¹⁴ | |
| bedragen x € 1 | K. Hunziker |
| Functiegegevens⁵ | Directeur/secretaris |
| Aanvang en einde functievervulling in 2019 | 1/1 – 31/12 |
| Omvang dienstverband (als deeltijdfactor in fte) ⁷ | 0,65 |
| Dienstbetrekking ⁸ | Nee |
| Bezoldiging⁹ | |
| Beloning plus belastbare onkostenvergoedingen | 64.242,30 |
| Beloningen betaalbaar op termijn | - |
| <i>Subtotaal</i> | 64.242,30 |
| Individueel toepasselijke bezoldigingsmaximum ¹⁰ | 130.650,- |
| Bezoldiging | 64.242,30 |

Deze rekening is opgemaakt, ingevolge artikel 26, lid 1 van de gemeenschappelijke regeling en overlegd aan het Dagelijks Bestuur.

Haren, 29 maart 2021

Het Dagelijks Bestuur van het Meerschop Paterswolde verklaart, dat vorenstaande rekening aangeboden op 29 maart 2021 is overlegd aan het Algemeen Bestuur van het Meerschop Paterswolde.

Haren, 29 maart 2021.

Het Dagelijks Bestuur voornoemd,

I. Jongman
voorzitter



K. Hunziker,
directeur



Aldus besloten tot voorlopige vaststelling van deze rekening door het Algemeen Bestuur van het Meerschop Paterswolde in zijn vergadering van 28 juni 2021.

I. Jongman
voorzitter

K. Hunziker,
directeur

Colofon
Uitgave
Tekst

Meerschop Paterswolde
secretariaat